

広報

# やしお



●発行／八潮市 ●編集／秘書広報課 〒340-8588埼玉県八潮市中央1-2-1  
TEL 048-996-2111(代表) ホームページ <http://www.city.yashio.lg.jp/>  
FAX 048-995-7367 Eメール [hishokoho@city.yashio.lg.jp](mailto:hishokoho@city.yashio.lg.jp)



左の2次元コードから「八潮市公式ホームページ」へアクセスできます。



八條小学校  
1年2組の様子



## 市内小中学校の エアコンが運転開始

子どもたちの健康面に配慮し、また快適な学習環境を確保するため、市内小中学校の普通教室と図書室や音楽室などの特別教室にエアコンを設置し、運転を開始しました。

問教育総務課 ☎424

**ファン害防止について**  
家の前にファンを放置されていたら、あなたはどお思いますか。犬の散歩における飼主のマナーについて、苦情が寄せられています。散歩時の犬のファンやおしっこを処理することは大切なマナーです。ファンは持ち帰り、おしっこは水で流すなど、処理する習慣をつけましょう。



**野良猫にエサをあげないで**  
猫は1年に2〜3回妊娠し、1回に4〜8匹出産します。野良猫にエサを与えると、多くの猫が周囲に集まり、繁殖し、結果的に交通事故や病気の危険にさらされる不幸な猫を増やすこととなります。エサを与えるならば、飼い猫として責任をもって飼いましょう。



**猫は室内で飼いましょう**  
猫は環境を整えれば室内飼育でも十分に暮らすことができます。猫を外で飼うことは、交通事故や感染症、他の猫とのケンカなどさまざまなリスクに猫をさらすことになるうえ、糞尿や爪とぎにより近隣住人とのトラブルを引き起こします。見えないところで被害が出ている可能性もありますので、無責任に外で飼うことは控えましょう。



動物の愛護と適正な飼い方についての理解と関心を深めるため「動物愛護週間」が設けられています。近隣とのトラブルを避けるため、ペットを飼う前にその習性を良く調べ、次のことに注意して最期まで責任を持って面倒をみましょう。

問環境リサイクル課 ☎234

## 9月20日から26日は 『動物愛護週間』です

●ペットは愛情と責任をもって飼いましょう



### 市の人口と世帯数

令和元年(2019年) 8月1日現在		前月比	
人口	91,677人		(+136人)
男	47,603人		(+72人)
女	44,074人		(+64人)
世帯	43,270世帯		(+110世帯)

### 今月の主な内容

今日かもしれない大地震!!/手数料・使用料などの改正/埼玉県知事選挙投・開票結果	2	お知らせHOTコーナー 案内、催し、募集	6~9
秋のスポーツ教室/保健センターの講座・講習会	3	子育て情報コーナー/保健センターからのお知らせ	10
世界アルツハイマー月間/やしお市民まつりボランティア募集/高齢者ふれあいの家	4	各種無料相談/840伝言板	11
下水道の日/八潮らしい街並み景観・分譲住宅認定制度/屋外広告物の適正な管理	5	はぴページ博/やしお八つの野菜de健康レシピ/いきいきやしお写真館/市長とまちづくりを語る集い	12

# いつ起きる!? 今日かもしれない大地震!!

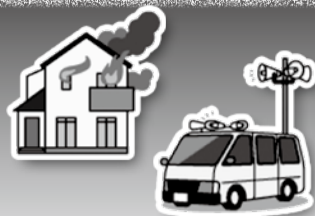

国、県の調査結果では、今後30年以内に70パーセントの確率で首都直下型地震が発生し、八潮市では震度6強の大地震が発生すると予測されています。災害から身を守るために、一人ひとりが災害に対する理解を深め、対策を行いましょ。 **問 危機管理防災課 ☎ ☎ 339**

## 家具を固定する

近年発生した地震で、けがをした原因の多くは、家具などの転倒や落下でした。いつ起きるかわからない大地震に備え、まずは、タンスや食器棚などの家具や冷蔵庫、テレビなどの家電製品を固定して、家の中を安全にしましょう。

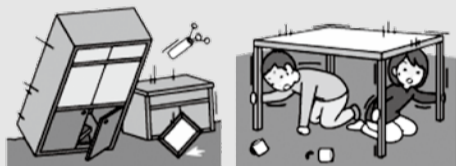

【けがの原因が家具の転倒や落下によるものであった割合】

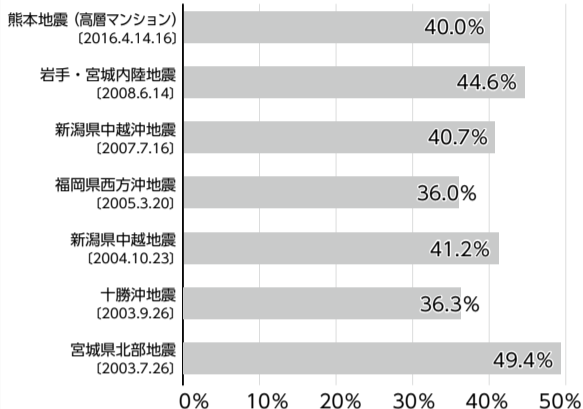

## みんなで支える

高齢者や子ども、障がい者、傷病者などの要配慮者は、災害情報を正確に受け取ることができず、危険を察知できなかったり、素早い行動をとることが難しい場合があります。

こうした方を災害から守るために、災害発生時には、積極的な支援を行いましょ。

### 支援のポイント

#### ●適切な情報提供を

耳の不自由な方や日本語が不得意な外国人には、筆談や身振り手振りを交えるなど、柔軟な方法で会話する。



#### ●避難行動の支援を

車いすは、上りは前向き、下りは後ろ向きで移動する。



#### ●積極的なコミュニケーション

災害時の不安を和らげるため、温かい気持ちで接し、まめに声をかけるなど、みんなでコミュニケーションを築く。



## 7日分を備蓄する

過去の大規模災害時では、一時的に物流が止まり、必要としている物資が手に入らず、救援物資も届かないこともありました。日ごろから、なるべく7日分(最低でも3日分)の備えをし、生き延びるための準備をしましょ。

### ✓ 備蓄しておきたいもの

- |                                    |                                    |                                  |                                  |
|------------------------------------|------------------------------------|----------------------------------|----------------------------------|
| <input type="checkbox"/> 飲料水       | <input type="checkbox"/> 生理用品      | <input type="checkbox"/> ラップ     | <input type="checkbox"/> リュックサック |
| <input type="checkbox"/> ごはん       | <input type="checkbox"/> 懐中電灯、ランタン | <input type="checkbox"/> 新聞紙     | <input type="checkbox"/> ポリタンク   |
| <input type="checkbox"/> 缶詰、レトルト食品 | <input type="checkbox"/> カセットコンロ   | <input type="checkbox"/> 飲み薬、消毒薬 | <input type="checkbox"/> ガムテープ   |
| <input type="checkbox"/> 粉ミルク      | <input type="checkbox"/> カセットボンベ   | <input type="checkbox"/> 三角巾     |                                  |
| <input type="checkbox"/> ウェットティッシュ | <input type="checkbox"/> ラジオ       | <input type="checkbox"/> 使い捨てカイロ |                                  |
| <input type="checkbox"/> トイレットペーパー | <input type="checkbox"/> 乾電池       | <input type="checkbox"/> 予備のめがね  |                                  |
| <input type="checkbox"/> 非常用トイレ    | <input type="checkbox"/> 紙皿、割りばし   | <input type="checkbox"/> ロープ     |                                  |
| <input type="checkbox"/> 紙おむつ      | <input type="checkbox"/> ビニール袋     | <input type="checkbox"/> 軍手      |                                  |



## 埼玉県知事選挙 投・开票結果

8月25日、埼玉県知事選挙が行われ、大野もとひろ氏が当選しました。

**問 選挙管理委員会 ☎ ☎ 264**

### 开票結果 (立候補届出順)

候補者氏名	市内得票数	県内得票数
大野 もとひろ	6,081	923,482
武田 信弘	520	40,631
浜田 聡	715	64,182
櫻井 志津江	350	34,768
青島 けんた	9,878	866,021
合計	17,544	1,929,084
無効票	260	26,174
不受理・持ち帰りなど	0	16

### 投票結果

	市内	県内
投票者数(人)	17,804	1,955,274
当日有権者(人)	73,662	6,052,273
投票率(%)	24.17	32.31

## 手数料・使用料などの改正

10月1日から消費税率が8パーセントから10パーセントに引き上げられるに伴い、手数料・使用料などが改正されます。

詳しくは、市ホームページをご覧ください。下記担当課などにお問い合わせください。

項目	改正内容・料金など	問い合わせ
一般廃棄物	し尿汲み取り(12月請求分から)、粗大ごみ処理、事業活動によって生じた一般廃棄物など	<b>問 環境リサイクル課 ☎ ☎ 235</b>
水道・下水道使用料	メーター口径20ミリメートル、2カ月の使用水量40立方メートルの場合 水道料金 5,940円→6,050円 下水道使用料 3,888円→3,960円 ※新税率は、10月1日以前から継続して使用している場合、12月の定例検針水量分から適用となります。また、水道加入分担金は10月1日以降の給水申し込みから新税率を適用します。	<b>問 水道料金・加入分担金＝経営課 ☎ 996-1486、下水道使用料＝下水道課 ☎ ☎ 262</b>
八潮駅自転車駐車場(つくばエクスプレス高架下) ※管理運営は自転車駐車場整備センター	<b>一時利用料金</b> 自転車 100円→110円 バイク小 150円→160円 バイク中 200円→210円 バイク大 250円→260円 <b>定期利用料金</b> 定期の期間・ご利用の自転車駐車場(A・B・C・D)によって異なります。	<b>問 八潮駅自転車駐車場 ☎ 997-9810、自転車駐車場整備センター ☎ 03-6262-5290、交通防犯課 ☎ ☎ 397</b>

令和元年度

# 秋のスポーツ教室

気軽にスポーツに親しむことができるよう、年齢・体力などに応じたさまざまなスポーツ教室を開催します。

問文化スポーツセンター ☎996・5126

## ①フットボール&ジョギング

走り方の基本動作や身体の使い方、動き作りなどの練習のほか、ペース走やインターバル走などレベルに合わせて行います。走り慣れている方も、楽しめる内容です。

日11月2日、12月14日(11月23日を除く毎週土曜日・全6回) 午後3時～4時15分

場大原公園野球場ほか  
対市内在住・在勤の方

持運動靴  
定15人(申込順)  
費3000円

②ヘキサスロン

エアロケットなどのオリジナルグッズを使い、運動が苦手な子どもでも「走る」「跳ぶ」

## ③親子体操(3歳児+保護者)

跳び箱やフープ、ボールなど

日10月19日、12月7日(10月26日、11月23日を除く毎週土曜日・全6回) 午前11時10分～正午

場文化スポーツセンター  
対市内在住の平成31年4月2日現在で満4・5歳の幼児

持なわとび  
定25人(申込順)  
費1800円

## ④幼児体操

跳び箱やマット、ボールなどの器具を使い、「調整力」を発達させるための動き作りの基礎となる、多種多様な体操を行います。

日10月19日、12月7日(10月26日、11月23日を除く毎週土曜日・全6回) 午前11時10分～正午

場文化スポーツセンター  
対市内在住の平成31年4月2日現在で満4・5歳の幼児

持なわとび  
定25人(申込順)  
費1800円

どの器具を使い、音楽にあわせてダンスなど、親子で身体を動かします。

日10月19日、12月7日(10月26日、11月23日を除く毎週土曜日・全6回) 午前10時～10時50分

場文化スポーツセンター  
対市内在住の平成31年4月2日現在で満3歳の幼児とその保護者

定20組(申込順)  
費3000円

# 第44回 八潮市民体育祭



家族やご近所の友だちと運動を楽しみたい方、体力に自信がある方は、ぜひご参加ください。

校庭では「野菜のつかみ取り」や「スーパーボールすくい」などを盛り込んだ楽しい種目、武道場では「体力自慢(スポーツテスト)」を開催します。

日10月14日(祝) 午前8時30分～午後1時(雨天中止)

場八潮中学校校庭・武道場

内対抗競技(綱引き・リレー・玉入れ)

自由参加競技(体力自慢・楽しい買い物・親子のきずななど)

※自由参加競技は申し込み不要。

問八潮市体育協会事務局 ☎997-9095 (受付=火・水・金曜日 午前9時～午後4時)

文化スポーツセンター ☎996-5126 (受付=午前9時～午後5時)

※競技種目やプログラムなどについては、お気軽にお問い合わせください。



▲楽しい買い物

親子のきずな▶



▲ヘキサスロン



▲親子体操

共通  
参加申込書(文化スポーツセンター、エイトアリーナまたは市ホームページで入手)に参加費を添えて9月13日から29日までに、文化スポーツセンター(☎996・5126、受付11午前9時～午後5時)へ

## 保健センターの講座・講習会

保健センターでは、10月に「ウォーキング講習会」「生活習慣予防講座」「子育て応援講座」「ママのこころの健康講座」を開催します。皆さん、ぜひご参加ください。 問保健センター ☎995-3381

### ウォーキング講習会 「ウォーキングで健康づくりを！」

日①10月10日②10月24日、11月7日(各木曜日・全3回) 午後1時30分～3時30分

場①保健センター②エイトアリーナ

対市内在住・在勤の方

内「八潮市健康づくりウォーキングマップ」のコース(4～6キロメートル)の市内散策

講師 やしお歩け歩け協会インストラクター

持運動靴、飲み物、タオル、雨具(各羽など)

定50人(申込順)

費無料

日9月14日から30日までに、申込書(市内公共施設で入手)を保健センター窓口(☎995-3381)へ

### 生活習慣病予防講座 「膝の痛み・腰の痛み」

日10月20日(日) 午後2時～4時

場八潮メセナ集会室

対市内在住・在勤の方※保育要相談

内生活習慣が及ぼす膝や腰への影響、膝痛、腰痛の予防などについての講話

講師 杉山誠一さん(八潮整形外科内科院長)

定100人(申込順)

費無料

日9月14日から10月18日までに、電話または電子申請で保健センター(☎995-3381)へ

### 子育て応援講座 「応援します!孫育て～『祖父母力』を高めるために～」

日10月26日(土) 午後1時30分～3時30分

場保健センター

対市内在住・在勤の方

内今時の子育て事情や、子育て世代・孫世代との上手な付き合い方についての講話

講師 上田智子さん(聖徳大学児童学部児童学科講師)

定60人(申込順)

費無料



▲ウォーキング講習会

日9月14日から10月25日までに、電話または電子申請で保健センター(☎995-3381)へ

### ママのこころの健康講座 「ポジティブ・ディシプリン～たたかない、怒鳴らない子育て講座～」

日11月1日(金) 午前10時～正午

場保健センター

対市内在住の、乳幼児期の子をもつ親※保育要相談

内子どもをたたいたり、怒鳴ったりしない子育て方法についての講話と演習

講師 池田詩子さん((一社)ポジティブ・ディシプリンコミュニティ代表理事)

定40人(申込順)

費無料

日9月14日から10月31日までに、電話または電子申請で保健センター(☎995-3381)へ

# 9月は世界アルツハイマー月間です

認知症は正しい理解と、早期発見・早期治療が大切です。

○世界アルツハイマー月間とは

アルツハイマー病は認知症の原因疾患のおよそ半分を占める病気です。病気の本人や家族がより良く生活できる施策の充実を目指して活動を行っている国際アルツハイマー協会が、「世界アルツハイマー月間」を提唱しました。9月21日はアルツハイマーデーと制定されており、世界各国でさまざまな啓発活動が行われています。

○認知症とは

認知症は、誰にでも起こりうる脳の病気によるものです。アルツハイマー病やレビー小体型認知症、脳卒中などさまざまな原因で、記憶力や判断力に障がいが起こり、日常生活に支障が出ている状態を指します。

○認知症には、早期診断・治療が大切です！

治療による改善が期待できます

正常圧水頭症や慢性硬膜下血腫、甲状腺機能低下症など原因となる病気を治療することで症状が改善することがあります。

進行を遅らせることができます

早期ほど薬で進行を遅らせることができ、生活習慣病の改善で、進行予防が行えるものもあります。

記憶や意識が明確なうちに備えることができます

病気が理解できるうちに受診し、理解を深めていくことで、生活上の障がいを軽減でき、その後のトラブルを減らすこともできます。

**市で行っている  
検診・講座などを  
ご利用下さい**

●認知症検診

医療機関に備え付けてある「脳の健康度チェック票」に記入し、その内容をもとに医師の診察を受けます。  
 日11月30日(土)まで  
 場指定の医療機関(市ホームページなどを参照ください)

●認知症に関する講演会

市内に住所がある60歳の方(昭和34年4月2日、昭和35年4月1日生まれの方)、65歳以上の方(昭和30年4月1日以前に生まれた方)  
 持健康保険証、お薬手帳  
 費無料

●認知症に関する講演会

「もうこわくない！認知症」  
 パート2  
 日10月17日(木) 午後2時～4時  
 場八潮メセナ集会室

対市内在住・在勤の方  
 内認知症の予防と早期発見や対応について

講師 認知症疾患医療センター  
 1武里病院医療相談室室長  
 小平敦之さん

定80人(申込順)

問長寿介護課 ☎448

費無料  
 日9月17日から、窓口または電話で長寿介護課へ。

●認知症サポーター養成講座

「認知症サポーター」は、何か特別なことをするのではなく、認知症について正しく理解し、偏見を持たず、認知症の方や家族を温かく見守り安心して暮らせる地域を作っていくための応援者です。

●認知症サポーター養成講座

は、市内在住、在勤、在学の5人以上の団体を対象に「生涯学習まちづくり出前講座」において無料で行っています。



なお、認知症サポーター養成講座を受講した方には「オレンジリング」と「埼玉県認知症サポーター証」が授与されます。

●オレンジカフェ  
 オレンジカフェ(認知症カフェ)は、認知症の方やご家族、地域の方や専門職の方などが、参加・交流できる集いの場です。

ゆったりお話しをしたり、情報交換しませんか。どうぞ、お気軽にお越しください。お問い合わせは、お近くの地域包括支援センターへ。

名称	住所	電話	担当地域
東部地域包括支援センター やしお苑	南川崎 210-1	☎998-8895	二丁目、木曾根、南川崎、伊勢野、八潮1~7丁目
西部地域包括支援センター ケアセンター八潮	鶴ヶ曾根 1184-4	☎994-5562	小作田、松之木、中馬場、上馬場、西袋、柳之宮、南後谷、中央1~4丁目、緑町1・2・4丁目、八潮8丁目
南部地域包括支援センター 埼玉回生病院	大原455	☎999-7717	大瀬、古新田、垢、大原、浮塚、大曾根、大瀬1~6丁目、茜町1丁目
北部地域包括支援センター やしお寿苑	八條294-4	☎930-5123	八條、鶴ヶ曾根、八潮団地、伊草、伊草団地、新町、緑町3・5丁目

## 高齢者ふれあいの家支援事業

問長寿介護課 ☎448

高齢者ふれあいの家は、地域における社会的孤立を防止し、心身の健康維持や介護予防のため、健康づくりや生きがいづくりといった趣味活動などを行う、高齢者の交流の場です。

### 現在開設中の高齢者ふれあいの家

●たんぽぽカフェ

日毎週火曜日 午後1時~3時(祝日を除く)  
 毎週木曜日 午前10時~午後3時(祝日を除く)  
 場八條2835-15  
 費1回100円

●カフェしおどめ

日毎週月・水曜日 午後1時~4時(祝日を除く)  
 場伊勢野257(公社)八潮市シルバー人材センター内  
 費1回100円

●パルコカフェ

日毎週木曜日 午後1時30分~3時30分  
 場緑町2-25-19  
 費1回100円



市では、空き家などを活用して、「高齢者ふれあいの家」を開設する方に対し、運営費などの助成を行っています。興味のある方は、ぜひ一度ご相談ください。

## 第28回やしお市民まつり ボランティア募集

問市民協働推進課 ☎465

①自転車整理業務などの手伝い

内会場内の駐輪場で自転車の整理  
 場八潮中学校駐輪場または埼玉縣信用金庫駐輪場  
 問安全対策部会(危機管理防災課 ☎305、メールアドレスk-bosai@city.yashio.lg.jp)

②けやき通りの清掃活動

内けやき通りのごみ拾いなど  
 場けやき通り  
 問美化推進部会(環境リサイクル課 ☎285、メールアドレスkankyo@city.yashio.lg.jp)

-①②共通-

日10月27日(日)  
 対中学生以上の方  
 日10月4日(金)までに窓口、郵送、ファクスまたは電子メールでボランティア参加申込書(市ホームページで入手)を担当部会へ  
 ※活動時間は、各部会によって異なります。  
 ※謝礼金、交通費の支払いはありません。  
 ※駐車場はありません。  
 ※ボランティア参加者には、「ボランティア活動証明書」を発行します。  
 詳しくは市ホームページをご覧ください。

# 下水道へ流してはいけないもの!!

## 1 水に溶けないもの

トイレに、ティッシュ、紙おむつ、生理用品、布類、シート類、ガム、ゴム製品、タバコの吸殻などを流すと、排水管や下水道管内が詰まる原因になります。



## 2 てんぷら油やサラダ油の廃油

排水溝に流すタイプの食用油処理剤を使用しても環境へ与える油の影響は軽減されません。廃油は流さずにゴミとして処理しましょう。排水管や下水道管内でせつけん油が化合して固まり、詰まりの原因となります。



## 3 髪の毛、野菜くず、ゴミ

排水管や下水道管が詰まったり、下水処理場の機能を低下させます。



## 4 ガソリン、灯油、シンナー、石油、アルコール類などの鉱物油類

排水管や下水道管の中で揮発性のガスが発生し、爆発を起こす原因となります。



# 屋外広告物の適正な管理に努めましょう

問都市計画課 ☎348

9月1日～10日は、「屋外広告物適正化旬間」です。この期間は、屋外広告物の適正化に向けた普及啓発や、違反広告物に対する国民や企業の意識啓発などを全国的に推進しています。

屋外広告物は、情報提供や街のにぎわいに繋がる一方で、適正に管理されていないと落下などにより人に危害を及ぼす恐れがあります。

特に、店舗や場所案内で道路境界付近に、のぼり旗などを掲出すると、風などで歩道や道路へ越境し、歩行者や自転車が引っかかってけがをしたり、見通しが悪くなることで思わぬ事故の発生につながる恐れがあるので十分に気を付けましょう。

また、電柱などに許可なく貼られた違反広告物の撤去については、市の他に市民ボランティア団体（現在5団体が登録）でも実施しています。活動にご協力いただける方は、都市計画課までご連絡をお願いします。

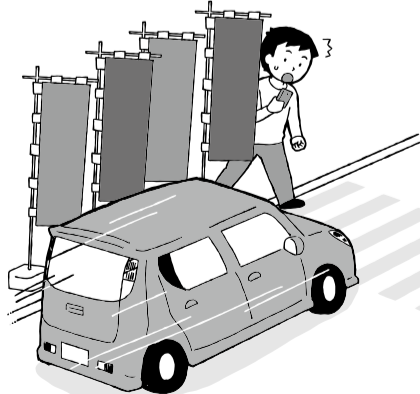

下水道の役割、しくみ、正しい使い方などについて、お知らせします。

# 9月10日は『下水道の日』です

下水道のことを考えてみましょう

## 下水道の役割

○美しい自然を守ります

汚した水をそのまま川や海へ流すと、豊かな美しい自然や都市の環境は破壊され、水利用にも大きな支障が生じます。

「自然から得たきれいな水は、ふたたび、もとの状態にして自然にかえす」ことが、私たちの負っている義務です。そして、下水道は、そのために欠かせない施設です。○住みよい環境を創ります

## 下水道のしくみ

下水道（汚水）は、管きよ、ポンプ場および終末処理場の3つの施設から成り立っています。○管きよ  
主に道路に埋設している管で、鉄筋コンクリート、塩化ビニールなどでできています。管きよは、家庭や工場からの汚れた水を終末処理場まで

流すための施設で、維持管理ができるように、必要な場所にマンホールを設置してあります。○ポンプ場  
下水は自然流下で流れており、徐々に管きよの埋設位置が深くなるため、下水を地表近くまでくみ上げる施設です。市内では、八潮八丁目に西袋汚水中継ポンプ場があります。

○終末処理場  
管きよで集められた下水をきれいにするための施設です。八潮市の下水は、三郷市にある中川水循環センターで処理されて中川に放流しています。



## 下水道パネル展示

下水道の啓発活動のパネル展示を行っています。日9月13日(金)まで 場市役所玄関ロビー

問下水道課 ☎262

# 八潮らしい街並み景観・分譲住宅認定制度の創設

問都市計画課 ☎348

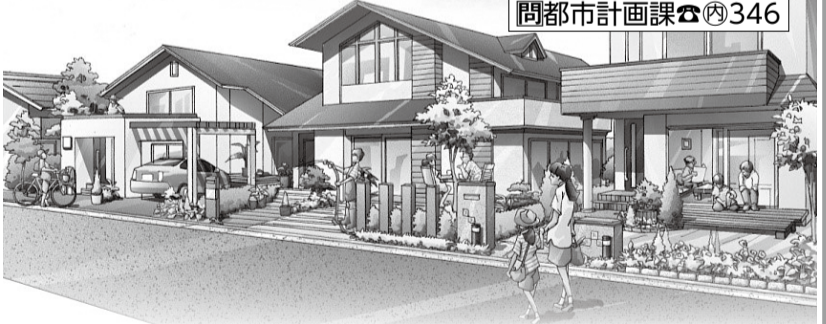

市では、50年、100年先を見据え、地域に根ざした八潮らしい街並みづくりを推進するため、「八潮らしい街並み景観・分譲住宅認定制度」を創設しました。

この制度は、「やしお家づくりデザインマナーブック（平成25年発行）」のデザイン要素を踏まえて建築される、新築戸建て分譲住宅の計画に対して、市が審査し認定するものです。

認定された分譲住宅については、今後市ホームページで分譲住宅の計画名称や場所などをお知らせします。

認定基準など詳しくは、市ホームページをご覧ください。

※認定された分譲住宅は、周知などで右記のマークを使用することができます。



# おしらせHOTコーナー 案内

**おしらせHOTコーナー**



ハッピーごまちゃん®

**市役所の電話**  
996-2111

**FAX**  
995-7367

## 八潮市議会定例会の傍聴

令和元年第3回八潮市議会定例会を9月20日まで開会しています。  
一般質問日 9月17日(火)・19日(木)  
※一般質問とは、議員が市の仕事全般について、執行機関から現在の状況やこれからの考えを聞くこと。

## 会議の開催

- 第1回男女共同参画審議会の傍聴  
回9月12日(木) 午後3時  
場八潮メセナ特別会議室B
- 第1回八潮市公共施設マネジメント推進委員会の傍聴  
回9月26日(木) 午後3時~4時30分  
場市役所第2会議室
- 令和元年年度のアセットマネジメントの取り組み、アクションプランに基づく課題の取り組みなどについて  
定5人(当日先着順)  
問アセットマネジメント推進課 ☎470
- 第1回八潮市高齢者保健福祉推進審議会の傍聴  
回10月3日(木) 午後1時30分~3時30分

## 牛乳パック回収ボックスによる拠点回収の廃止

牛乳パックの回収を行っていた市内ボランティア団体の事業が終了したことにより、各公共施設におけるボックスの拠点回収は、廃止となりました。

## 臨時休館

●資料館  
収蔵資料を殺虫・殺菌する燻蒸作業を行うため休館します。  
回9月24日(火)・27日(金)  
問資料館 ☎97・6666

●エイトアリーナ  
空調設備工事に伴い、工事期間中、平日の施設利用はできません。  
なお、土・日曜日、祝日の施設利用はできませんが、空調設備および駐車場の一部などは使えません。  
また、工事の進捗状況により、土・日曜日、祝日も施設が利用できない場合がありますので、その際は、市ホームページなどでお知らせします。

## 保険証の更新

現在使用している八潮市国民健康保険被保険者証(保険証)の有効期限は、9月30日までです。  
新しい保険証は、一部の方を除き9月下旬に簡易書留郵便にて郵送しますので、郵便受けや玄関に表札を付けてください。

●八幡図書館、八条図書館、駅前出張所図書窓口  
図書館システムの更新作業のため、休館します。  
回9月30日(月)・10月7日(月)  
※ブックポストは利用可能です。  
問八幡図書館 ☎995・6215、八条図書館 ☎994・5500、駅前出張所図書窓口 ☎930・7501

## 公共交通に関する地域会議の開催

地域に即した持続可能な公共交通

**防災行政無線**  
テレホンサービス  
0120-840-225

防災行政無線で放送した内容が聞き取れなかった場合、再度聞き直せます(定時放送を除く)。通話料は無料です。

の検討にあたり、地域が抱える課題や意見、満足度などを把握するため、ワークショップ形式による地域会議を開催します。

- 潮止地区  
回9月26日(木) ①午後1時30分~②午後7時  
場①古新田公民館②ゆまにて会議室 兼研修室
- 八幡地区  
回9月27日(金) 午後7時  
場八幡公民館第一・第二会議室
- 八条地区  
回10月2日(水) ①午後2時30分~②午後7時  
場①コミュニティセンター②八条公民館会議室(1)
- 市内全域  
回10月5日(土) 午前10時  
場八潮メセナ会議室1・2

## 空家等の実態調査

市では、「八潮市まちの景観と空家等対策計画」に基づき、市内の空家等の実態を把握するため「空家等実態調査」を実施します。  
11月30日ごろまで、調査員が空家等と思われる建築物について、外観目視にて調査を行います。また、状況について近隣住民の方にお話を伺うこともあります。

## 長寿祝金の給付

多年にわたり社会に貢献された高齢者を敬愛し、長寿祝金を給付します。  
回9月15日(基準日)現在、市内に住民登録があり、平成31年4月1日から令和2年3月31日までに、満80・88・100歳に達する方  
※対象となる方には、9月17日以降に給付通知書を送付しますので、9月27日までに口座振込依頼書を返送してください。

## 9月10日は世界自殺予防デー 9月10日~16日は自殺予防週間

自殺は個人の自由な意思や選択の結果と思われがちですが、実際にはさまざまな要因が複雑に関係し、心理的に追い込まれた末の死です。自殺は、制度の見直しや相談・支援体制の整備など社会的な取り組みとつ病などの精神疾患への適切な治療により、防ぐことができます。身近な人の変化に気づいたら、まずは耳を傾けねばならない、支援先につなげ温かく見守りましょう。  
保健センターの精神科医によるこの相談(月1回)または、次の相談機関などに相談ください。  
●この健康相談統一ダイヤル ☎0570・064・556  
●支援情報検索サイト <http://shien.joho.go.jp>  
●よりよいホットライン(24時間対応) ☎0120・279・338  
問保健センター ☎995・3381

## 入学準備金貸し付け(無利子)

回次のすべてを満たす方▼市内に住民登録があり、引き続き1年以上在住している方▼高校・専修学校・大学に入学することが確実な方の保護者で、入学費用の支払いが困難な方  
※連帯保証人1人(住所・所得要件などあり)

## 全国家計構造調査

総務省統計局では、10月に全国家計構造調査を実施します。この調査は、家計における消費や所得、資産などの実態を明らかにすることを目的とする調査です。

調査結果は、社会保障や福祉政策の検討など、国民生活に身近なさまざまな政策などに役立てられます。調査の対象となった世帯には、9月以降に県から委嘱された統計調査員が伺いますので、ご協力をお願いします。  
問企画経営課 ☎233

## 第28回埼葛人権を考えるつどい ~出会い ふれあい 思いやり~

人権の21世紀といわれる中で、埼葛市町の地域における人権問題に取り組むさまざまな団体が主体となり、行政とともに同和問題をはじめとしたあらゆる人権問題の早期解決に向けて、地域間の交流を通じて、地域住民の人権意識の高揚と正しい理解を図ることを目的に開催されます。この事業は「人権尊重社会をめざす県民運動」事業として実施するものです。  
今年も、埼葛12市町の全児童・生徒が参加し、人権に思いを寄せたメッセージを形にした「10万人メッセージ」や「10万羽の折鶴」を会場内に展示します。平成23年度から毎年作成している「10万羽の折鶴」は、今年度で924,557羽になります。  
皆様のご来場をお待ちしています。

- 回10月10日(木) 午前9時30分~午後4時  
※歓迎行事・受付=午前9時~
- 場幸手市民文化体育館アスカル幸手
- 内容歓迎行事/児童による和太鼓  
○さくらホール/児童・生徒による鼓笛隊、マーチングバンド、合唱、幼稚園児による合唱、市民団体によるイングリッシュハンドベル、音楽バンド、楽器演奏、女声コーラス、和太鼓  
○特設ステージ/市民団体による津軽民謡、太極拳、自彊術、生徒によるちんどんパフォーマンス  
○展示/特別支援学校、埼葛12市町の人権に関する展示など  
○販売/福祉施設などの物品販売  
費無料  
問人権・男女共同参画課 ☎811、社会教育課 ☎365