

令和6年度当初予算の概要



ハッピーこまちゃん®

埼玉県八潮市

I 予算編成の基本方針

令和6年度の経済状況は、コロナ禍を脱し、緩やかに回復しているものの、物価上昇、金融資本市場の変動等の影響に注意する必要がある、依然として楽観視出来ない状況にあります。

このような中、本市の令和6年度の財政見通しにおいては、歳入では、3年に1度の評価替えを勘案し、固定資産税の増額を見込んでおり、その一方で、定額減税を見込んだことによる個人市民税の減額により、市税全体においても減額を見込んでいます。普通交付税は令和5年度に引き続き不交付となる見込みであり、財源の確保のため、後年度の負担に配慮しつつ可能な限り市債を活用し、なお不足する財源は基金からの繰入を活用する必要があります。

一方、歳出においては、障がい者福祉や保育・子育て環境の充実等に伴う社会保障関連経費の増加が見込まれております。また、防災機能の強化に向けた排水施設の整備や、市民生活に密接する区画整理事業だけでなく、令和6年1月に開庁を迎えた新庁舎の周辺環境整備など、継続的に取り組む事業にも多額の事業が見込まれます。

本市においては、令和6年度でスタートから9年目となる「第5次八潮市総合計画」において掲げている基本理念である「共生・協働」、「安全・安心」の取組みに、「彩り」、「しなやかさ」を加え、将来都市像である「住みやすさナンバー1のまち八潮」を実現すべく、まちづくりを進めてきたところですが、さらなる本市の魅力の向上につながるよう、教育環境や保育施設の充実等の課題解決を着実に進め、さらには、ゼロカーボンシティの実現、DX（デジタル・トランスフォーメーション）の推進、国土強靱化、SDGsやダイバーシティなど、各事業を積極的に進めていく必要があります。

そこで、令和6年度の予算編成にあたっては、こども医療費の支給対象年齢の拡大や児童手当費の拡充、産後ケア事業の通所・個別型の新規実施など、妊娠期から出産・子育てまでの一貫した支援の更なる充実を努め、「こどもまんなか」社会を実現するための取り組みを進めるとともに、市民の方々に安全で快適に利用してもらうための公共施設整備や、北部地域のまちづくり推進などにも重点を置き、今後の様々な行政課題に取り組みつつも、健全で持続可能な財政運営を推し進めるため、限られた財源を有効かつ積極的に活用し、事業の必要性・優先度や事業効果、さらに経費の内容などを徹底的に検証し予算編成を行いました。

Ⅱ 令和6年度会計別予算総括表

(単位：千円、%)

年 度 会 計 区 分		令和6年度 予 算 額 A	令和5年度 予 算 額 B	対前年度比	
				増 減 額 C (A-B)	増 減 率 C/B×100
一 般 会 計 (ア)		36,940,000	39,467,107	△ 2,527,107	△ 6.4
特 別 会 計	国 民 健 康 保 険	8,119,442	8,255,824	△ 136,382	△ 1.7
	稲荷伊草第二土地区画整理	20,298	22,708	△ 2,410	△ 10.6
	鶴ヶ曾根・二丁目土地区画整理	135,095	160,095	△ 25,000	△ 15.6
	大瀬古新田土地区画整理	607,115	653,715	△ 46,600	△ 7.1
	西袋上馬場土地区画整理	942,835	991,035	△ 48,200	△ 4.9
	南部東一体型特定土地区画整理	1,385,205	1,454,085	△ 68,880	△ 4.7
	介 護 保 険	6,271,467	5,988,585	282,882	4.7
	後 期 高 齢 者 医 療	1,334,862	1,247,219	87,643	7.0
計 (イ)		18,816,319	18,773,266	43,053	0.2
企 業 会 計	上 水 道 事 業 会 計	3,073,639	3,818,075	△ 744,436	△ 19.5
	公 共 下 水 道 事 業 会 計	6,878,573	6,061,533	817,040	13.5
計 (ウ)		9,952,212	9,879,608	72,604	0.7
合 計 (ア+イ+ウ)		65,708,531	68,119,981	△ 2,411,450	△ 3.5

Ⅲ 令和6年度一般会計当初予算

1 歳入

(単位：千円、%)

款	年度	令和6年度		令和5年度		対前年度比	
		予算額	構成比	予算額	構成比	増減額	増減率
1	市税	17,529,742	47.5	17,642,142	44.7	△ 112,400	△ 0.6
2	地方譲与税	200,700	0.5	156,700	0.4	44,000	28.1
3	利子割交付金	5,000	0.0	7,000	0.0	△ 2,000	△ 28.6
4	配当割交付金	79,000	0.2	85,000	0.2	△ 6,000	△ 7.1
5	株式等譲渡所得割交付金	68,000	0.2	32,000	0.1	36,000	112.5
6	法人事業税交付金	218,000	0.6	200,000	0.5	18,000	9.0
7	地方消費税交付金	2,206,000	6.0	2,200,000	5.6	6,000	0.3
8	環境性能割交付金	47,000	0.1	20,000	0.0	27,000	135.0
9	地方特例交付金	540,001	1.5	120,001	0.3	420,000	350.0
10	地方交付税	28,000	0.1	28,000	0.1	0	0.0
11	交通安全対策特別交付金	10,000	0.0	12,000	0.0	△ 2,000	△ 16.7
12	分担金及び負担金	212,348	0.6	211,984	0.5	364	0.2
13	使用料及び手数料	196,493	0.5	192,897	0.5	3,596	1.9
14	国庫支出金	6,935,078	18.8	6,306,304	16.0	628,774	10.0
15	県支出金	2,316,114	6.3	2,294,454	5.8	21,660	0.9
16	財産収入	27,021	0.1	22,574	0.1	4,447	19.7
17	寄附金	30,004	0.1	12,003	0.0	18,001	150.0
18	繰入金	2,252,357	6.1	3,044,312	7.7	△ 791,955	△ 26.0
19	繰越金	500,000	1.3	500,000	1.3	0	0.0
20	諸収入	1,533,542	4.1	1,454,136	3.7	79,406	5.5
21	市債	2,005,600	5.4	4,925,600	12.5	△ 2,920,000	△ 59.3
歳入合計		36,940,000	100.0	39,467,107	100.0	△ 2,527,107	△ 6.4

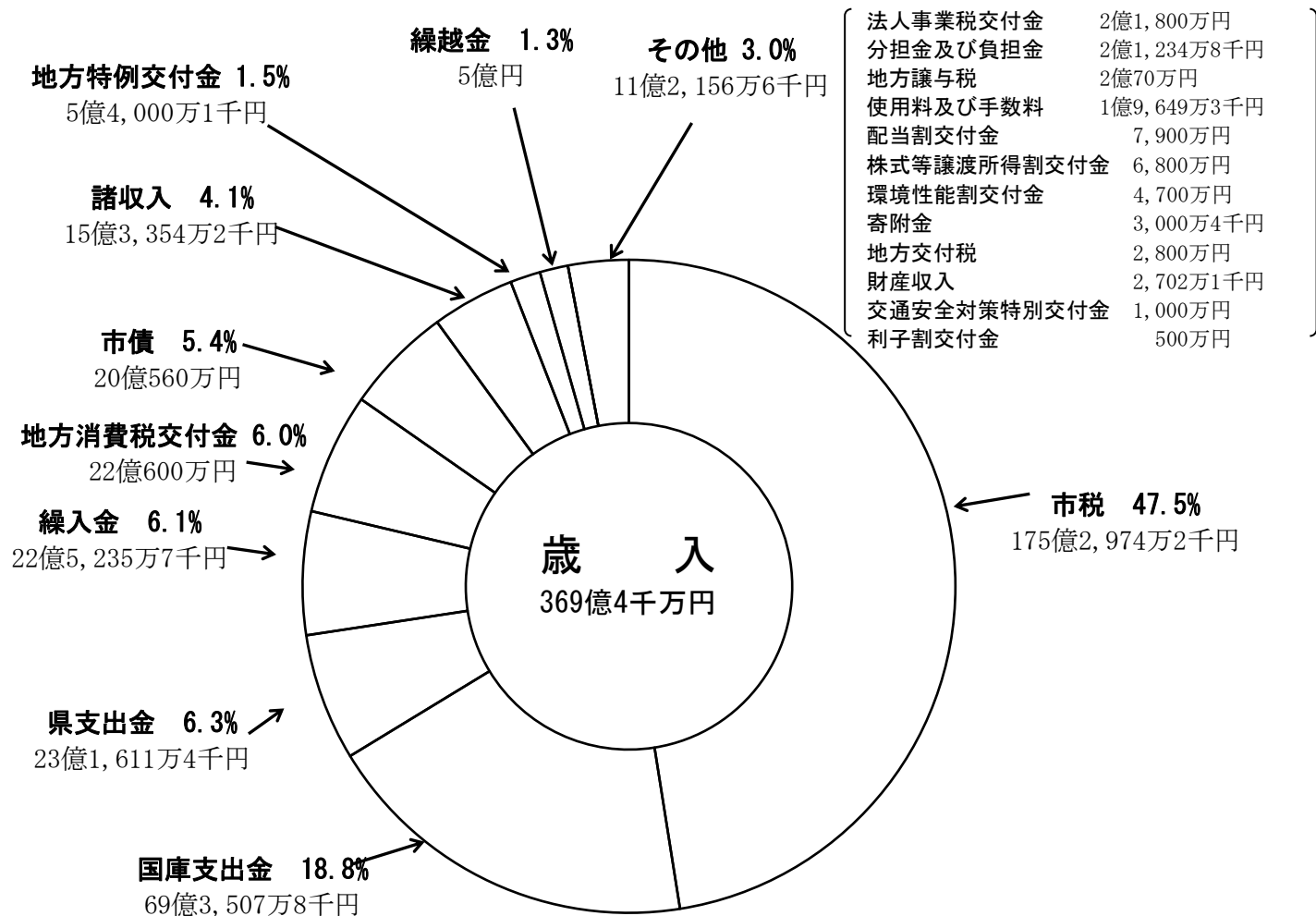

2 歳 出 (目的別)

(単位：千円、%)

款	年 度	令和6年度		令和5年度		対前年度比	
		予算額	構成比	予算額	構成比	増減額	増減率
1	議 会 費	248,933	0.7	254,596	0.7	△ 5,663	△ 2.2
2	総 務 費	4,777,860	12.9	9,011,907	22.8	△ 4,234,047	△ 47.0
3	民 生 費	16,406,536	44.4	15,186,260	38.5	1,220,276	8.0
4	衛 生 費	2,425,326	6.6	2,235,840	5.7	189,486	8.5
5	労 働 費	60,404	0.2	55,816	0.1	4,588	8.2
6	農 林 水 産 業 費	77,310	0.2	88,019	0.2	△ 10,709	△ 12.2
7	商 工 費	490,250	1.3	484,059	1.2	6,191	1.3
8	土 木 費	5,525,827	15.0	5,001,271	12.7	524,556	10.5
9	消 防 費	1,129,005	3.0	1,063,057	2.7	65,948	6.2
10	教 育 費	3,211,595	8.7	3,445,369	8.7	△ 233,774	△ 6.8
11	公 債 費	2,533,033	6.9	2,587,024	6.6	△ 53,991	△ 2.1
12	諸 支 出 金	3,921	0.0	3,889	0.0	32	0.8
13	予 備 費	50,000	0.1	50,000	0.1	0	0.0
歳 出 合 計		36,940,000	100.0	39,467,107	100.0	△ 2,527,107	△ 6.4

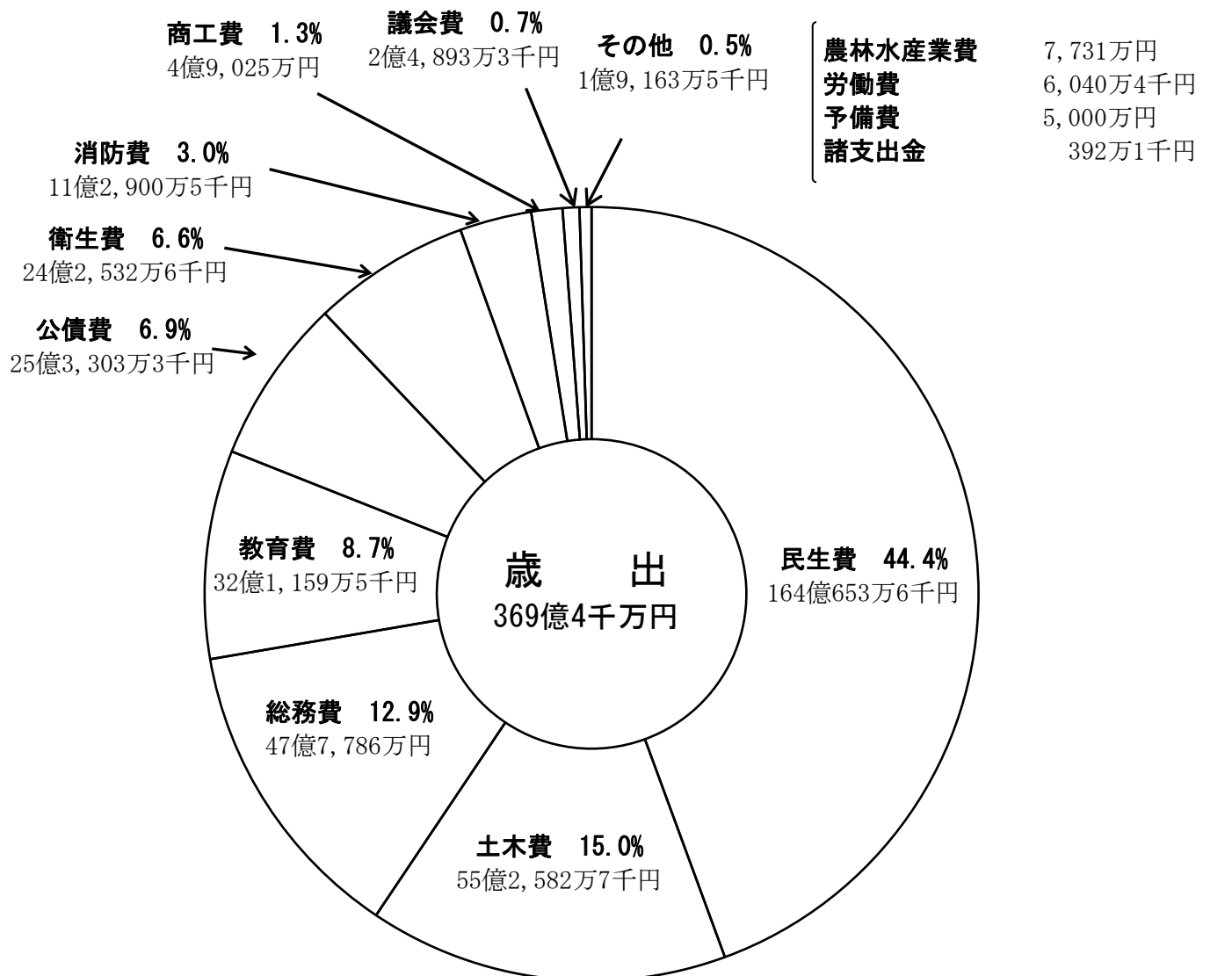

3 歳 出 (性質別)

(単位：千円、%)

性 質	年 度	令和 6 年度		令和 5 年度		対前年度比	
		予算額	構成比	予算額	構成比	増減額	増減率
1 人 件 費		5,730,586	15.5	5,433,256	13.8	297,330	5.5
2 物 件 費		7,722,207	20.9	7,552,400	19.1	169,807	2.2
3 維 持 補 修 費		97,175	0.3	92,998	0.2	4,177	4.5
4 扶 助 費		7,726,312	20.9	7,030,356	17.8	695,956	9.9
5 補 助 費 等		6,789,059	18.4	6,016,418	15.4	772,641	12.8
6 普 通 建 設 事 業 費		3,322,431	9.0	7,672,388	19.4	△ 4,349,957	△ 56.7
① 補 助 事 業 費		1,484,874	4.0	1,538,732	3.9	△ 53,858	△ 3.5
② 単 独 事 業 費		1,647,893	4.5	5,920,645	15.0	△ 4,272,752	△ 72.2
③ 県 営 事 業 負 担 金 等		189,664	0.5	213,011	0.5	△ 23,347	△ 11.0
7 公 債 費		2,533,033	6.9	2,587,024	6.6	△ 53,991	△ 2.1
8 積 立 金		9,954	0.0	9,829	0.0	125	1.3
9 貸 付 金		326,001	0.9	329,209	0.8	△ 3,208	△ 1.0
10 繰 出 金		2,633,242	7.1	2,693,229	6.8	△ 59,987	△ 2.2
11 予 備 費		50,000	0.1	50,000	0.1	0	0.0
歳 出 合 計		36,940,000	100.0	39,467,107	100.0	△ 2,527,107	△ 6.4

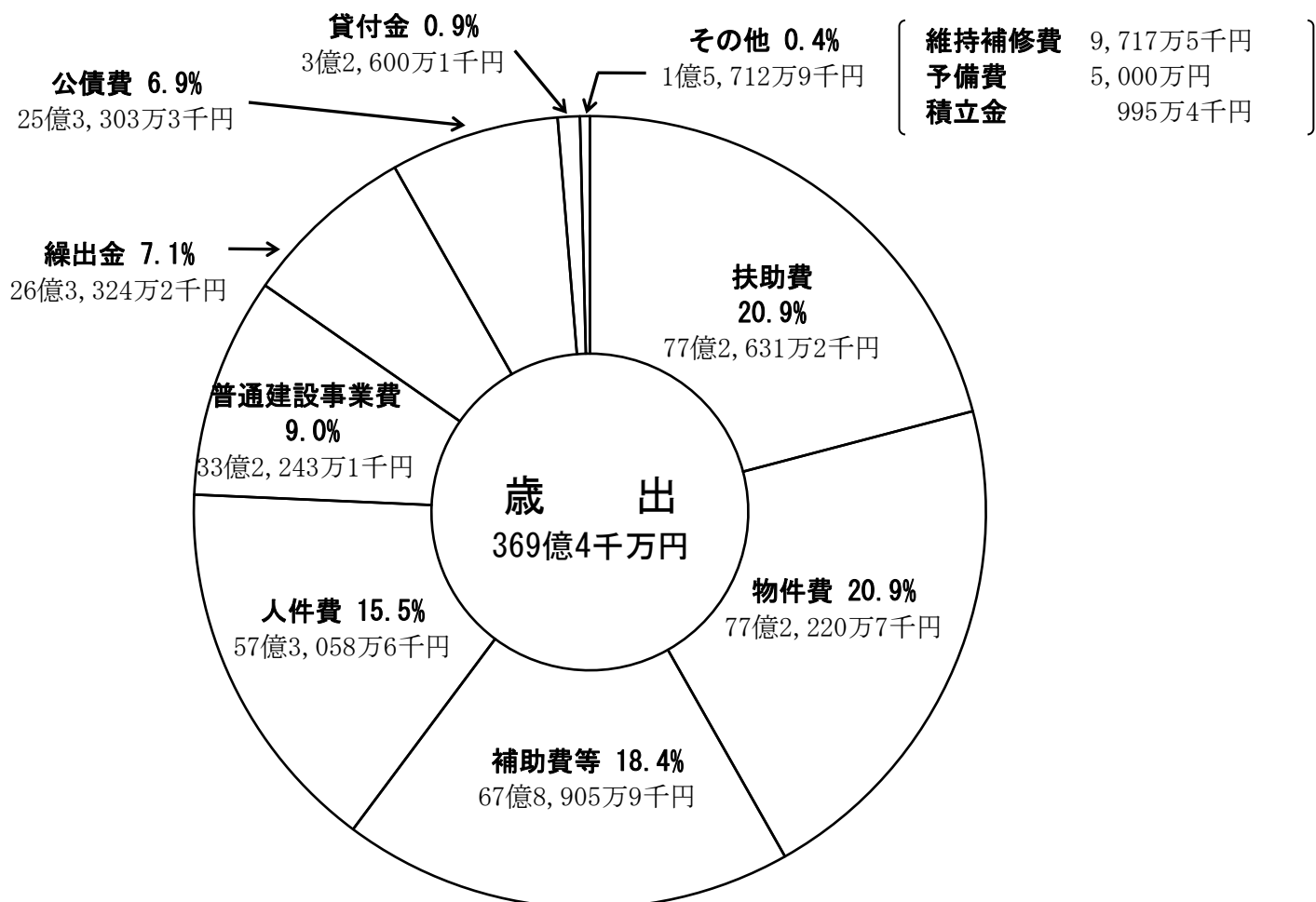

4 自主財源と依存財源

(単位：千円、%)

区分	款	令和6年度		令和5年度		対前年度比		
		予算額	構成比	予算額	構成比	増減額	増減率	構成比
自主財源	市 税	17,529,742	47.5	17,642,142	44.7	△ 112,400	△ 0.6	2.8
	分担金及び負担金	212,348	0.6	211,984	0.5	364	0.2	0.1
	使用料及び手数料	196,493	0.5	192,897	0.5	3,596	1.9	0.0
	財産収入	27,021	0.1	22,574	0.1	4,447	19.7	0.0
	寄附金	30,004	0.1	12,003	0.0	18,001	150.0	0.1
	繰入金	2,252,357	6.1	3,044,312	7.7	△ 791,955	△ 26.0	△ 1.6
	繰越金	500,000	1.3	500,000	1.3	0	0.0	0.0
	諸収入	1,533,542	4.1	1,454,136	3.7	79,406	5.5	0.4
	小 計	22,281,507	60.3	23,080,048	58.5	△ 798,541	△ 3.5	1.8
依存財源	地方譲与税	200,700	0.5	156,700	0.4	44,000	28.1	0.1
	利子割交付金	5,000	0.0	7,000	0.0	△ 2,000	△ 28.6	0.0
	配当割交付金	79,000	0.2	85,000	0.2	△ 6,000	△ 7.1	0.0
	株式等譲渡所得割交付金	68,000	0.2	32,000	0.1	36,000	112.5	0.1
	法人事業税交付金	218,000	0.6	200,000	0.5	18,000	9.0	0.1
	地方消費税交付金	2,206,000	6.0	2,200,000	5.6	6,000	0.3	0.4
	環境性能割交付金	47,000	0.1	20,000	0.0	27,000	135.0	0.1
	地方特例交付金	540,001	1.5	120,001	0.3	420,000	350.0	1.2
	地方交付税	28,000	0.1	28,000	0.1	0	0.0	0.0
	交通安全対策特別交付金	10,000	0.0	12,000	0.0	△ 2,000	△ 16.7	0.0
	国庫支出金	6,935,078	18.8	6,306,304	16.0	628,774	10.0	2.8
	県支出金	2,316,114	6.3	2,294,454	5.8	21,660	0.9	0.5
	市 債	2,005,600	5.4	4,925,600	12.5	△ 2,920,000	△ 59.3	△ 7.1
小 計	14,658,493	39.7	16,387,059	41.5	△ 1,728,566	△ 10.5	△ 1.8	
歳入合計		36,940,000	100.0	39,467,107	100.0	△ 2,527,107	△ 6.4	-

IV 令和6年度当初予算における主な事業

第5次八潮市総合計画基本構想における分野別将来目標ごとに整理したものです。

NEW!! ……新規事業（一部を含む）、金額は予算額（千円単位）

UP!! ……拡充事業、金額は予算額（千円単位）



……別途事業説明資料あり

SDGsアイコン……SDGsに掲げられている17の目標（ゴール）のうち、各事業に該当する目標を記載

SUSTAINABLE DEVELOPMENT GOALS



1 教育文化・コミュニティ ～学びとつながりを大切にするまち～

本年度 (前年度)

01 **やしお生涯楽習館の施設整備** **47,080千円** **NEW!!** 1



「八潮市公共施設マネジメントアクションプラン」に基づき、安全で快適な利用環境を整える大規模改修に向け、令和6年度は、基本設計及び実施設計を実施します。

・やしお生涯楽習館大規模改修工事基本設計・実施設計業務委託料 **47,080** (0)

○財源	
公共施設整備基金繰入金	47,080千円



やしお生涯楽習館

02 **学校施設の改修** **4,151千円**



安全・安心な給水のため、計画的に給水管の改修工事を実施します（令和6年度は中川小学校）。

・校舎等改修工事費（給水管改修分） **4,151** (8,688)

○財源	
一般財源	4,151千円



03 **学校給食・食育事業の推進** **737,102千円** 



給食提供事業者に対し食材費及び加工費高騰に伴う補助を引き続き継続します。
 また、学校給食審議会で公設の給食センターの設置に向けた基本方針の策定について審議を行うとともに、学校給食衛生管理委員会を新たに設置し、衛生管理を中心に協議等を行い、安全・安心な学校給食の提供に繋がります。

・報酬	493	(129)
・費用弁償	125	(33)
・食糧費	736,484	(672,253)

○財源	
一般財源	410,358千円
給食費自己負担金	326,742千円

04 **健康教育の充実** **6,762千円**   2



健康教育の充実の一環として、児童・生徒の泳力の向上を図るため、民間のスイミングプールを活用し、八幡小学校における水泳授業をスイミングスクールに委託して実施します。

・小学校プール指導業務委託料	4,359	(0)
・自動車借上料	2,403	(0)

○財源	
一般財源	6,762千円



05 **特別支援教育の充実** **1,756千円** 



特別支援教育の充実を図るため、通級指導教室（難聴・言語）を増設します。

・消耗品費	57	(31)
・校用器具費	1,595	(319)
・教材購入費	104	(0)

○財源	
一般財源	1,756千円

06 **幼児教育の推進** **122,000千円** 



幼児教育の推進を図るため、新制度幼稚園へ移行する市内私立幼稚園（小倉あさひ幼稚園）に対し、施設型給付を支給します。

・新制度幼稚園施設型給付費	122,000	(0)
---------------	---------	-----

○財源	
一般財源	37,576千円
国庫支出金	46,848千円
県支出金	37,576千円

07 **市民文化会館の改修** **40,150千円** **NEW!!**



市民文化会館（メセナ）について安全かつ安心して利用できるよう、エレベーターの改修工事を実施します。

・エレベーター改修工事費 40,150 (0)

○財源	
公共施設整備基金繰入金	10,050千円
市債	30,100千円

08 **文化財の保存・継承** **37千円**



文化財保存団体等の活動の活性化や文化財の保存、継承を図るため、大瀬の獅子舞太鼓紐補修事業に対して助成金を交付します。

・文化財振興事業助成金 37 (741)

○財源	
一般財源	37千円



大瀬の獅子舞

09 **コミュニティ活動の推進** **132千円**



コミュニティ活動の拠点となる、町会・自治会館の利便性の向上を図るため、会館の修繕事業に対し補助金を交付します。

・町会自治会館施設整備事業補助金（1町会分） 132 (501)

○財源	
一般財源	132千円

10 **コミュニティ環境の整備** **5,400千円** **UP!!**



ふれあいと連帯感にみちたコミュニティ活動を推進するため、町会・自治会が行う地域のコミュニティ活動に使用する備品等の購入に対して助成金を交付します。

・コミュニティ助成金 5,400 (1,400)

○財源	
（一財）自治総合センターコミュニティ助成金	5,400千円

2 健康福祉・子育て ～誰もがいきいきと暮らせるまち～

本年度 (前年度)

01 健康増進計画等の策定 3,784千円



令和5年度に実施したアンケート調査を基に、令和6年度に「第3次八潮市健康づくり行動計画」及び「第2次八潮市いのち支える自殺対策計画」を策定します。

・健康増進計画等策定業務委託料 3,784 (3,509)

○財源	
一般財源	3,217千円
県支出金	567千円

02 高齢者保健介護予防一体化事業の実施 717千円 NEW!!



後期高齢者医療広域連合から委託を受けて、高齢者の保健事業を市の保健事業や介護予防事業と一体的に実施します。令和6年度は、高齢者への個別支援や、情報提供・周知啓発を行います。

・講師謝礼金 120 (0)
 ・消耗品費 176 (0)
 ・印刷製本費 22 (0)
 ・個別訪問指導委託料 396 (0)
 ・有料道路通行料及び駐車場使用料 3 (0)

○財源	
諸収入	717千円

03 産後ケア（通所型（個別型））事業の実施 4,055千円 NEW!!



産後の母親の身体的回復と心理的安定を促進し、母子とその家族が健やかな育児ができるよう、助産師等の専門職による支援を行う産後ケア事業を実施します。多様なニーズに即したケアの提供のため、令和6年度には新たに通所型（個別型）を開始します。

・印刷製本費（産後ケア事業・通所型（個別型）分） 315 (0)
 ・産後ケア業務委託料（通所型（個別型）分） 3,740 (0)

○財源	
一般財源	2,070千円
国庫支出金	1,985千円



04 アピランスケア用品購入費用の助成 1,000千円 NEW!!



がん治療に伴う頭部脱毛や乳房切除によりウィッグや胸部補整具等を購入した方に対し、購入費用の一部を助成します。

・アピランスケア用品購入費助成金 1,000 (0)

○財源	
一般財源	1,000千円

05 **スポーツ教室の充実** **9,847千円** UP!!



多様な市民ニーズへの対応やカリキュラムの充実を図り、効果的かつ安定的な教室を運営するため、一般向けスポーツ教室を民間事業者に委託して実施します。

- ・ 講師謝礼金 5,799 (4,195)
- ・ 一般向けスポーツ教室業務委託料 4,048 (3,800)

○財源	
一般財源	6,782千円
スポーツ教室参加費	3,065千円

06 **スポーツフェスティバルの開催** **2,500千円** UP!! 4



幅広い世代の市民がスポーツに親しむことができるスポーツイベントとして開催される「スポーツフェスティバル事業」に対し、補助金を交付します。

- ・ スポーツフェスティバル事業補助金 2,500 (1,450)

○財源	
一般財源	2,500千円



ボルダリング体験

07 **体育施設の整備** **30,544千円** NEW!!



市内の体育施設の安全・快適な利用を図るため、適切な改修を行います。

- ・ 八潮市立鶴ヶ曽根体育館床研磨工事費 10,151 (0)
- ・ 松之木公園テニスコート改修工事実施設計業務委託料 495 (0)
- ・ 松之木公園テニスコート改修工事費 19,898 (0)

○財源	
一般財源	30,544千円



松之木公園テニスコート

08 **成年後見事業の充実** **11,901千円** UP!!



成年後見センターに、新たに「権利擁護の地域連携ネットワーク」の中核を担う機関（中核機関）を設置し、成年後見事業の充実を図ります。

- ・ 成年後見事業委託料 1,210 (6,668)
- ・ 八潮市社会福祉協議会補助金（成年後見事業分） 10,691 (0)

○財源	
一般財源	11,901千円

09 **セーフティネット支援対策事業の充実** **6,050千円** **NEW!!**



生活保護費の削減及び被保護者の自立支援促進を図るため、社会保険労務士法人に委託し、被保護者の年金申請支援及び調査を実施します。

- ・被保護者年金申請支援事業業務委託料 6,050 (0)

○財源	
一般財源	1,513千円
国庫支出金	4,537千円

10 **高齢者福祉施設の設備更新** **26,532千円** **NEW!!**



高齢者福祉施設やしお苑を安全にかつ安心して利用いただけるよう、施設の設備更新工事を実施します。

- ・高齢者福祉施設やしお苑ナースコール設備更新工事費 21,230 (0)
- ・高齢者福祉施設やしお苑受電設備工事費 5,302 (0)

○財源	
一般財源	26,532千円



やしお苑

11 **障がい者総合支援の充実** **5,800千円** **NEW!!**



重度の身体障がい者入浴サービスの1月あたりの利用回数を増やします。また、医療的ケア児者の受入れ促進を図るため、受入れに要する備品等を購入した事業所に対し、補助金を交付します。

- ・身体障がい者入浴サービス委託料 5,200 (2,295)
- ・医療的ケア児者受入設備整備事業補助金 600 (0)

○財源	
一般財源	1,990千円
国庫支出金	2,340千円
県支出金	1,470千円

12 **こども医療費の拡充** **500,031千円** **UP!!** 5



支給対象年齢の引上げに伴うこども医療費の拡充を行います。

- ・手数料 15,297 (11,852)
- ・こども医療支給費 484,734 (351,000)

○財源	
一般財源	421,836千円
県支出金	78,195千円

13 **児童手当費の拡充** **1,870,102千円** 



児童手当法の改正に伴う児童手当の拡充及びシステム改修を行います。

- ・ 児童手当システム改修委託料 8,250 (0)
- ・ 児童手当費 1,861,852 (1,494,000)

○財源	
一般財源	250,273千円
国庫支出金	1,402,991千円
県支出金	216,838千円

14 **保育施設の整備** **35,420千円** 



入所児童の安全・安心を確保するため、老朽化が進んでいる古新田保育所の再整備を行います。令和6年度は、基本設計及び実施設計等を実施します。

- ・ 古新田保育所再整備基本設計・実施設計等業務委託料 35,420 (0)

○財源	
公共施設整備基金繰入金	16,520千円
市債	18,900千円



古新田保育所

15 **保育施設の充実** **827,369千円** 



令和6年4月から開所する小規模保育施設1施設を含む合計16施設に対し、給付費及び補助金を交付します。

- ・ 小規模保育事業給付費 712,601 (646,346)
- ・ 小規模保育事業運営費補助金 114,768 (67,287)

○財源	
一般財源	309,860千円
国庫支出金	379,206千円
県支出金	138,303千円

16 **保育士支援の充実** **177,636千円**   6



市内の民間保育所等に勤務する保育士を対象に、保育士等向けの研修、奨学金返済の支援、市独自の処遇改善事業等を行い、民間保育所等の人材育成と保育士確保を支援します。

- ・ 保育士等研修委託料 2,376 (0)
- ・ 保育士奨学金返済支援事業費補助金 900 (0)
- ・ 私立保育所運営費補助金 110,880 (0)
- ・ 認定こども園運営費補助金 10,920 (0)
- ・ 小規模保育事業運営費補助金 52,560 (0)

○財源	
一般財源	177,186千円
県支出金	450千円

17 **学童保育所の充実** **263,777千円** 



令和6年4月から開所する民設民営学童保育所1施設を含む合計6施設に対し、補助金を交付します。

・民設民営学童保育所運営費補助金 263,777 (200,864)

○財源	
一般財源	205,305千円
国庫支出金	29,236千円
県支出金	29,236千円

18 **ひとり親家庭支援事業の充実** **1,095千円**   7

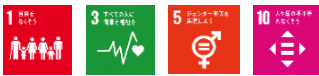

経済的課題を抱えるひとり親家庭や低所得子育て世帯のこどもの進学に向けた支援として、大学等受験料及び模擬試験受験料の補助を行います。

・ひとり親家庭等受験料補助金 1,095 (0)

○財源	
一般財源	275千円
国庫支出金	547千円
県支出金	273千円



3 防災・防犯・消防・救急 ～誰もが安全で安心して暮らせるまち～

本年度 (前年度)

01 想定浸水深表示看板の設置 2,234千円 UP!!



日ごろから水害リスクを把握し、防災意識の向上を図るため、洪水による浸水深を表示した看板及びステッカーを設置します。

- ・印刷製本費 1,522 (0)
- ・想定浸水深表示看板設置委託料 712 (545)

○財源	
一般財源	1,234千円
国庫支出金	1,000千円

02 地区防災計画の作成支援 499千円



地域住民が主体となった地区防災計画が作成できるよう、引き続き支援を行います。

- ・地区防災計画作成支援業務委託料 499 (500)

○財源	
一般財源	379千円
県支出金	120千円



03 防犯対策の推進 281千円



まちを明るくすることにより犯罪の未然防止を図る一戸一灯運動を促進するため、引き続きソーラー充電式LEDライトを設置します。

- ・消耗品費（ソーラー充電式LEDライト分） 281 (231)

○財源	
一般財源	281千円

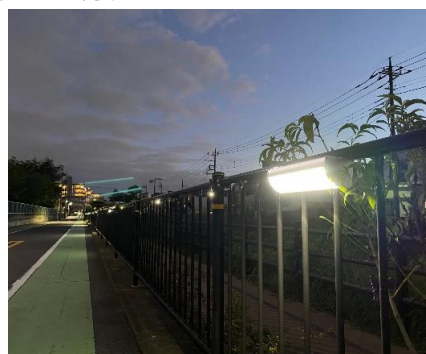

ソーラー充電式LEDライト

04 広域消防体制への支援 1,129,005千円 UP!!



草加八潮消防組合における消防体制の強化及び消防団を中核とした地域消防力の向上を図るため、教育訓練や装備等の充実を支援します。

・草加八潮消防組合運営事業負担金（共通経費）	989,722	(956,804)
・草加八潮消防組合運営事業負担金（単独経費）	3,976	(4,139)
・消防団事業負担金（単独経費）	63,365	(67,977)
・消防庁舎整備事業負担金（単独経費）	5,508	(4,522)
・消防水利整備事業負担金（単独経費）	66,434	(29,615)

○財源	
一般財源	1,129,005千円



八潮消防署

05 交通安全運動推進事業の充実 500千円 UP!!



市民の交通安全意識の高揚に努めるとともに、自転車用ヘルメット購入費の補助を行います。

・自転車用ヘルメット購入費補助金	500	(200)
------------------	-----	-------

○財源	
一般財源	500千円



4 産業経済・観光 ～地域の特性を活かしたにぎわいと活力のあるまち～

本年度 (前年度)

01 農業の担い手の育成 620千円 NEW!!



新規就農希望者を受け入れ、農業の担い手を育成するため、明日の農業担い手育成塾に対し、補助金を交付します。

・八潮市明日の農業担い手育成塾補助金 620 (0)

○財源
一般財源 620千円



02 八潮駅周辺商業者意向等調査の実施 2,864千円 NEW!!



八潮駅周辺の魅力と活気ある商業拠点の形成、組織化に向けた施策の検討を行うため、駅周辺の現状把握等を含めた調査及びアンケートを実施します。

・八潮駅周辺商業者意向等調査業務委託料 2,864 (0)

○財源
一般財源 2,864千円

03 中小企業向け利子補給の充実 19,241千円



新型コロナウイルス感染症やエネルギー・原材料の高騰などの影響による市内事業者の負担を軽減し、経営支援を図るため、本市の制度融資にかかる利子補給率について、既定の30パーセントから100パーセントへの引き上げを令和6年度も継続します。

・小口融資利子補給金 18,205 (17,840)
・商工業近代化資金利子補給金 1,036 (1,036)

○財源
一般財源 19,241千円

04 事業承継セミナーの開催 171千円



市内中小企業者が円滑な事業承継を行い、事業の継続を図れるようにするため、事業承継セミナーを開催します。

・事業承継セミナー委託料 171 (165)

○財源
一般財源 171千円

05 **観光資源開発の促進** **3,664千円**



観光資源の開発を促進するため、「花桃まつり」や「夜市」などの観光事業を実施する（一社）八潮市観光協会に対し、補助金を交付します。

・観光資源開発支援事業費補助金 3,664 (3,664)

○財源	
一般財源	3,664千円



花桃まつり



夜市

5 都市基盤・環境 ～快適でやすらぎと潤いのあるまち～

本年度 (前年度)

01 北部拠点まちづくり事業の推進

91,860千円

NEW!!



10



(仮称) 外環八潮スマートIC、(仮称) 外環八潮スマートICアクセス線及び(仮称) 入谷東西線の整備を進めるため、現地における測量作業や道路の構造を決める詳細設計を行います。

そのほか、(仮称) 道の駅の整備に向けた検討を進めるため、東京大学と共同で北部拠点まちづくり推進地区周辺における交通渋滞について、シミュレーションを用いた交通分析を行います。

・(仮称) 外環八潮スマートICアクセス線・(仮称) 入谷東西線 路線測量業務委託料	16,600	(0)
・(仮称) 外環八潮スマートICアクセス線・(仮称) 入谷東西線 詳細設計業務委託料	48,700	(0)
・北部拠点まちづくり推進地区周辺道路交通システムシミュレーション業務委託料	3,300	(0)
・ネクスコ東日本負担金	23,260	(0)

○財源

一般財源	47,580千円
国庫支出金	44,280千円

02 土地区画整理事業の推進

1,832,824千円

UP!!



土地区画整理事業を推進するため、各地区で実施する移転補償や造成工事等に係る事業費に対し、負担金等を支出します。

・鶴ヶ曾根・二丁目土地区画整理事業特別会計繰出金	85,000	(120,000)
・大瀬古新田土地区画整理事業負担金	34,200	(56,760)
・大瀬古新田土地区画整理事業特別会計繰出金	200,000	(165,000)
・西袋上馬場土地区画整理事業負担金	174,000	(166,660)
・西袋上馬場土地区画整理事業特別会計繰出金	320,000	(290,000)
・南部東一体型特定土地区画整理事業負担金	97,800	(122,928)
・南部東一体型特定土地区画整理事業特別会計繰出金	335,000	(355,000)
・南部西一体型特定土地区画整理事業負担金	117,746	(110,505)
・八潮駅南口周辺整備事業負担金	69,078	(69,141)
・南部西地区環境改良事業負担金	400,000	(240,000)

○財源

一般財源	1,071,624千円
国庫支出金	200,000千円
市債	561,200千円



03 **道路維持管理の充実** **70,530千円**



安全で快適な道路環境を維持するため、道路の舗装修繕、わだち改善等の工事を実施します。

- ・道路維持工事費 70,530 (101,100)

○財源	
一般財源	46,680千円
国庫支出金	9,350千円
市債	14,500千円

04 **空家対策の推進** **9,064千円** NEW!!



空家等の対策を推進するため、「まちの景観と空家等対策計画」に基づき、空家等の実態調査を行い、現状を把握したうえ、各種対策を講じます。

- ・空家等実態調査業務委託料 9,064 (0)

○財源	
一般財源	5,794千円
国庫支出金	3,270千円

05 **公園等の整備** **297,829千円** NEW!! 11



市内の2公園（上二西児童公園及び鶴塚児童公園）の整備を進めるため、令和6年度は基本設計を実施します。また、中川河川敷周辺公園等施設整備計画に基づき、大瀬運動公園及び下河原運動広場の整備を進めてまいります。

- ・上二西・鶴塚児童公園基本設計業務委託料 9,900 (0)
- ・大瀬運動公園用地測量業務委託料 8,717 (0)
- ・大瀬運動公園整備基本設計業務委託料 20,212 (0)
- ・下河原運動広場用地取得費 259,000 (0)

○財源	
一般財源	38,829千円
公共施設整備基金繰入金	259,000千円



大瀬運動公園

06 **公園施設の改修** **30,100千円**



利用者の安全・安心を確保するため、トイレやかまどベンチ、防犯カメラ等の公園施設の改修工事を行います。

- ・公園等改修工事設計業務委託料 4,300 (1,000)
- ・公園施設改修工事費 25,800 (51,900)

○財源	
一般財源	12,460千円
県支出金	1,140千円
市債	16,500千円

07 **水路整備の推進** **31,510千円**



水害に対する安全性の向上を図るため、引き続き計画的な水路の整備を進めます。

- ・ 設計調査委託料 11,510 (8,800)
- ・ 水路整備工事費 20,000 (35,000)

○財源	
一般財源	7,910千円
市債	23,600千円

08 **古新田ポンプ場の増築** **628,000千円** UP!!



古新田排水区の浸水被害軽減のため、古新田ポンプ場の増築工事を実施します。

- ・ 古新田ポンプ場増築工事費 628,000 (328,000)

○財源	
国庫支出金	241,200千円
公共施設整備基金繰入金	42,500千円
市債	344,300千円



古新田ポンプ場

09 **排水機場施設の更新** **163,200千円**



浸水被害軽減のため、木曽根排水機場他の施設更新を進め、機能の保持に努めます。

- ・ 設計調査委託料 1,800 (3,400)
- ・ 排水施設更新工事費 161,400 (238,860)

○財源	
一般財源	1,800千円
国庫支出金	38,760千円
公共施設整備基金繰入金	25,840千円
市債	96,800千円

10 **公共下水道事業の推進** **1,100,198千円**



公共下水道の整備を円滑に進めるため、公共下水道事業に対し、負担金及び補助金を支出します。

- ・ 公共下水道事業会計負担金 66,119 (62,507)
- ・ 公共下水道事業会計補助金 1,034,079 (1,037,691)

○財源	
一般財源	1,100,198千円

11 **太陽光発電システム等に対する補助** **2,850千円** 

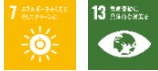

再生可能エネルギー等の利用促進や環境にやさしいシステムの導入などの地球温暖化対策を推進するため、住宅用では太陽光発電システム、蓄電池、家庭用燃料電池コージェネレーションシステム（エネファーム）、自然冷媒ヒートポンプ給湯器（エコキュート）、電気自動車等充放電設備（V2H）、ハイブリッド給湯器、事業者用では太陽光発電システム、蓄電池の設置に対し、補助金を交付します。

・太陽光発電システム等設置費補助金 2,850 (2,800)

○財源	
一般財源	2,850千円

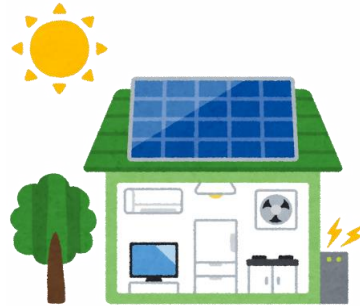

12 **第3次八潮市環境基本計画の策定** **4,455千円**



環境施策の総合的かつ計画的な推進を図るため、第2次八潮市環境基本計画の見直しを行い、八潮市地球温暖化対策実行計画（事務事業編）、八潮市地球温暖化対策実行計画（区域施策編）及び、八潮市地域気候変動適応計画を内包する第3次八潮市環境基本計画を策定します。

・第3次八潮市環境基本計画策定支援業務委託料 4,455 (5,709)

○財源	
一般財源	4,455千円

6 新公共経営 ～協働で経営する自主・自律のまち～

本年度 (前年度)

01 メール・LINE配信サービスの充実 1,474千円 NEW!!



市政情報をより多くの市民へ発信するとともに、災害発生時等の情報収集手段を拡充するため、LINEでの情報発信を開始します。

・メール・LINE配信サービス業務委託料 1,474 (0)

○財源
一般財源 1,474千円

02 市民意識調査の実施 3,059千円 NEW!!



市民の意見及び要望等を把握し、市政に活かすため、市民意識調査を実施します。

・市民意識調査業務委託料 3,059 (0)

○財源
一般財源 3,059千円

03 自治体デジタル・トランスフォーメーション（DX）の推進 21,704千円 UP!!



自治体デジタル・トランスフォーメーション（DX）を推進していくため、研修を実施し、職員のDX活用スキルの向上を図ります。また、RPA・AI-OCRシステム導入により、定型化業務の作業を自動化し、職員の負担軽減と業務効率化を図ります。さらには、令和6年1月開始の書かない窓口の運用により、市民の負担軽減と利便性の向上を図り、安定的な住民サービスの持続を目指します。

・DX推進業務委託料 10,945 (7,700)
 ・AI-OCR・RPAシステム設定業務委託料 2,673 (0)
 ・AI-OCR・RPAシステム使用料 2,720 (0)
 ・窓口支援システム業務委託料 396 (37,717)
 ・窓口支援システム使用料 4,970 (2,485)

○財源
一般財源 16,232千円
国庫支出金 5,472千円



AI-OCR・RPA

04 **標準化対応にかかるシステムの改修** **308,220千円** **NEW!!**



ガバメントクラウド（国や自治体等の情報システムを共同利用するクラウドサービス）等へのシステム構築に伴い、基幹系及び基幹系以外のシステムで標準化対応が必要となるシステムの改修を行います。

・ 基幹系システム標準化移行業務委託料	297,104	(0)
・ 健康管理システム改修委託料	3,135	(0)
・ 戸籍システム標準化対応作業業務委託料	2,376	(0)
・ 就学援助システム標準化対応業務委託料	3,376	(0)
・ 学齢簿システム導入業務委託料	2,229	(0)

○財源	
一般財源	83,233千円
デジタル基盤改革支援補助金	224,987千円

05 **旧中央職員住宅等の解体** **150,190千円**



西袋上馬場土地地区画整理事業の事業促進のため、事業区域に旧中央職員住宅等の市有地を編入し活用することから、令和5年度に引き続き、旧中央職員住宅等の解体工事を実施します。

・ 旧中央職員住宅等解体工事地盤変動影響事後調査業務委託料	30,190	(0)
・ 旧中央職員住宅等解体工事費	120,000	(180,000)

○財源	
一般財源	190千円
旧中央職員住宅等移転補償金	150,000千円



旧中央職員住宅

06 **新庁舎周辺の整備** **815,870千円** **NEW!!**

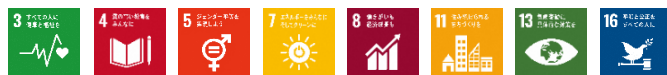

新庁舎周辺道水路の改修等の環境整備を令和6年度から令和7年度にかけて実施します。また、庁舎北側の外構工事に着手するため、旧庁舎の解体工事を令和5年度に引き続き実施します。

・ 旧庁舎解体工事施工監理業務委託料	9,720	(1,660)
・ 新庁舎北側外構工事設計業務委託料	9,350	(0)
・ 新庁舎周辺環境整備工事施工監理業務委託料	債務負担行為	(0)
・ 旧庁舎解体工事費	754,000	(129,000)
・ 新庁舎周辺環境整備工事費	42,800	(0)

○財源	
一般財源	88,350千円
国庫支出金	17,120千円
市債	710,400千円

07 小作田教職員住宅の解体

139,667千円

NEW!!



令和6年度から令和7年度にかけて小作田教職員住宅の解体工事を実施します。

- | | | |
|------------------------------|---------|-----|
| ・小作田教職員住宅解体工事地盤変動影響事前調査業務委託料 | 25,223 | (0) |
| ・小作田教職員住宅解体工事費 | 114,444 | (0) |

○財源

一般財源 36,767千円

市債 102,900千円

V 八潮家の家計簿

八潮市の令和6年度一般会計予算を「八潮家の家計簿」として、市民1人あたりに置き換える(※)と、おおよそ以下のとおりとなります。

※ 予算額を「93,133人」(令和6年2月1日現在人口)で割り、千円未満を四捨五入しています。

収入(歳入)			支出(歳出)		
区分	金額	割合	区分	金額	割合
① 給料 市税	188,000	47.4%	① 食費 人件費	62,000	15.6%
② 実家からの援助 国・県支出金、地方交付税など	137,000	34.5%	② 家の増改築費 普通建設事業費	36,000	9.1%
③ 家賃収入 分担金、負担金、使用料・手数料など	4,000	1.0%	③ 借金の返済 公債費	27,000	6.8%
④ 銀行からの借入 市債	22,000	5.5%	④ 衣料代・光熱水費 物件費	83,000	20.9%
⑤ 預金取り崩し 繰入金	24,000	6.0%	⑤ 医療費 扶助費	83,000	20.9%
⑥ 雑収入 諸収入など	17,000	4.3%	⑥ 子どもへの仕送り 繰出金	28,000	7.1%
⑦ 前月の余剰金 繰越金	5,000	1.3%	⑦ 自治会などの会費 補助費等など	76,000	19.1%
			⑧ その他 維持補修費、予備費など	2,000	0.5%
合計	397,000	100.0%	合計	397,000	100.0%

八潮家では、収入の「約47%」が給料(市税)となっており、残りは、実家からの援助(国・県からの支出金など)や預金取り崩し(繰入金)などで賅っています。

また、支出では、衣料代・光熱水費(物件費)及び医療費(扶助費)が一番多く、次いで自治会などの会費(補助費等・貸付金)、食費(人件費)の順となっています。